晶報

社址上海望平街 電話九三二八號

第二千三百〇三號

□中宣部登記證中字一二三六號

□內政部登記證警字一五二二號

今日一張零售大洋二分八厘

□中華郵政特准掛號立券按照總包寄遞之報紙□ □每日發行增刊無定□

定報價格：本埠訂閱全年四元，半年二元；外埠[illegible]；各埠加價均作大洋計算，報費先惠，分館訂閱每月六角餘酌加

廣告刊例：［特別］報頭兩旁每格[illegible]；［普通］每格計[illegible]；每格計三十字高十字寬；[illegible]八元［封面中縫］分格[illegible]

遊記

□天目山遊記（三）（錢文選）

藻溪站長已先期知照，代定肩輿，每輿需伕三名，於下午三點半由藻溪站西北行，曲徑盤旋，山色如畫，與行十五里，越閩塢嶺至沈村，天目公路由此折入漫口，至鮑家，與現行之過白灘溪者分徑，又行十餘里，至伏龍橋，繞頭山門，曲折沿山麓行，約里許，於七點鐘抵西天目禪源寺，寺前清溪迴繞，峽帶左右，古木參天，翠陰濃郁，風景極佳，禪源寺即舊時[illegible]精莊遺址，梵宇巍峨，廊廡齊整，東南馳名之大叢林也，晚宿該寺，與妙定和尚接談，以爲次日遊山之準備，夜微雨，

十二日早天雨不止，同人均起，仍鼓興乘輿遊山，六點二十分由禪源寺出發，妙定和尚偕行，出後山門，循石級而登，濃蔭修竹，極饒興趣，行里許，妙定爲指右山云，此爲洗眼池，其池形如一小井，上覆平屋三間，相傳昭明太子曾讀書於此，患眼疾，雙目俱盲，掬池水洗之復明，東西天目山均有洗眼池，相傳掬東目之水洗之，左目明，掬西目之水洗之，右目明，妙定云，妙濟莊之名稱亦於此，西山各處皆有指路牌，復一一爲之指點，茲將經過西山名勝之處，詳述於后，

（一）獨樂園，（二）踏翠橋，距寺二里許，乃登山發軔處，苔石籐蘿，錦繡如織，（三）倚翠亭，（即三里亭），（四）[illegible]，一石直立，高聳入雲，過此[illegible]，氣象萬千，斯時雨已止，山益高，見山下白雲湧起，即成雲海，忽起忽散，誠大觀也，費蔡二君均攜有照像機，分途攝影，（五）新婦石，（六）如斯亭，（即五里亭），（七）洞涼橋，[illegible]，澗流湍急，悟真，元通，滾塘，三洞，均出此橋下，自此分路，右通東塢庵，一名東塢庵，妙定云，由此路進，經過名勝之處較多，同人即從之而行，（八）[illegible]塔，爲玉琳國師[illegible]清康熙時人，

上海南京路望平街口

老九和

綢緞呢絨局

實事求是 薄利主義

全部重行削碼 大廉價

顧客以普通代價 來本局可購高貴衣料

歡迎參觀比較

本會爲培養國家財源提倡公衆節儉起見特呈經財政部設立辦理左列各種儲金

計分 長期儲金 分期儲金 教育儲金 定期儲金 活期儲金 婚嫁儲金 養老儲金

四明儲蓄會

會址 上海南京路三百九十號

電話 經理室九二二四〇九 營業室九〇六七

保管公益款項 年期至少一年以上息分每月每半年或每一年一支

△特種定期儲金期限利率面議▽

儲戶保障 （一）本會各種儲金由四明銀行負保本保息之責並由會長經理負無限責任 （二）本會會計完全公開每期決算由四明銀行董事會會計師查核簽署提交財政部並呈報財政部並公告之

△各種儲金備有詳章承索即寄▽

霞飛照相

霞飛路四四八號呂班路西對面黃色門面便是

藝術照 贈品 放大再送五色

四寸一元五張 贈十寸五色放大一張加送底片

六寸元半三張 贈十二寸五色放大一張加送照相底片

十寸彩色 一元二張

十四寸彩色 一元一張

廿四寸放大 二元一張

□上列照相一律附贈底片

□贈品辦法 凡拍上列照相滿一元即贈克羅米戒指一只 滿二元贈自來墨水筆或鉛筆一只 滿三元贈洋囡囡保險鏡 滿四元贈[illegible] 多拍多贈以此類推

□各種贈品如圖

現代療毒專劑

九一四

內服新藥 根除毒患

外用藥膏 生肌拔毒

白濁新藥 清濁止淋

功效靈驗 同注射

上海中法大藥房總發行

贈試腋下藥王

狐臭無論四季日久不可作醫腋下汗更多狐臭更劇面帶黃衣……遠近馳名……函索試驗樂費外埠十分郵五分……永安先施新新公司國貨商場五洲中西科發屈臣氏華央延齡南洋藥華普濟各大藥房各商店虹口派藥號廣州西堤大新公司京太平路廣生局均有出售 總批發寧波路同昌里三十二號呂施藥局

日本醫科大學畢業 英租界工部局衛生處醫官

席時泰醫師

統治內外各科

診所 勞合路席時泰醫院 上午九時至十二時 下午一時至三時 星期六午停 電話九〇〇五二

分診所 三馬路中法大藥房 下午五時至七時 星期停診 電話九二一〇七

黃懈生山水潤例

［堂幅］ 丈疋四十八元 八尺廿四元 六尺十二元 五尺 四尺六元 三尺四元 八元

［屏條］ 對開照堂減半

［橫幅］ 整張照堂裁開照屏

［冊頁扇面］ 每件兩元

點品面議 工筆加倍 青綠加倍

劣紙不書 先墨後潤

題封加一 約期取件

本館胡仲和代收

德國產婦科醫生

汪菁義 李慧芳

電話八〇九六〇

大犧牲

來院奉送 蒸氣 沐浴 擦背 按摩 藥水 捏脚 五種免費

多亞路世界大東坊口

土耳其浴室

久咳易成癆

多咳則傷肺日久易成癆因癆而殞命者不可勝數惟查治癆必先除咳泰西近今外國醫藥先進諸醫所發明之久咳丸經驗數十年服後直接有革咳除痰之力能使有保肺防癆之功故得社會公認確爲根本治咳之特效藥患咳諸君一試便知 每瓶一元二角

上海廣西路角 父子大藥廠

世界各埠 均有經售

晶報

售書部啓事

本報自三月三日十五週年紀念日起特設售書部專售各項新舊小說及雜誌專刊物茲將最新書目及售價逐漸披露如後

王正廷近言錄 精裝一元 平裝六角

中國民族性之解剖 每冊大洋五角

光宣列傳 每部六本售洋四元

馮玉祥政治要電彙編 每冊一元

寰球視察記 孟憲章先生著 一九三二年 每冊價洋三角

馮玉祥軍事要電彙編 第一二三四編 每冊價洋四角五分

長城血戰記 宋哲元部廿九軍（附戰事寫真圖百餘幅） 每冊價洋三角

□金粟作 清宮史略 每冊一元二角 滿洲秘檔 一元二角 清帝后外紀 一元 光緒[illegible] 二角

□畢倚虹作 黑暗上海 六冊四元

□瀫六山房作 九尾龜 十二冊 七元二角

□包天笑作 非小說 一元 黑暗燈 八角 琵琶小傳 一元 降城痛語 四角 未來世界 四角 犧牲 四角

□李涵秋作 碧海情波記 二冊 二角 涵秋筆記 一元 雌蝶影 二角 琵琶怨 四角 雙鵑血 二角 瑤瑟夫人 五角 三角

□陳冷血作 俠客談 四角

□張丹斧作 拆白黨 三角

□葉楚傖作 新小說 八角

□沈禹鐘作 百美圖 一元二角

□掛號加郵費及□□函購一角三分□

名人書摺扇出讓

吳石仙工細山水白紙扇面 五十元

鄭板橋小楷泥金面竹劉骨摺扇 卅元

吳石仙雨景[illegible]

欲購者下午二時至七時向本館胡仲和君接洽

程謙律師

事務所 狄思威路斯興里

電話六四一號〇〇

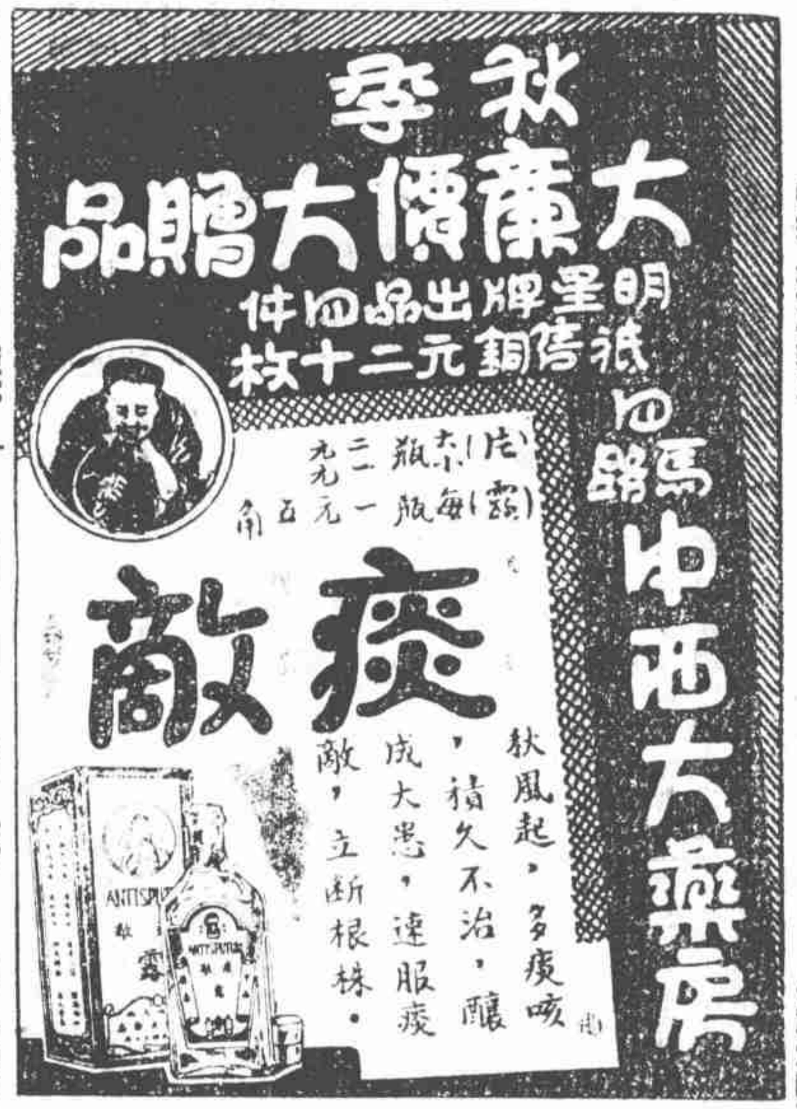

精神治療

諸君如覺精神不振，身體萎疲，請駕靜安寺路斜橋弄五十二號，一經施術，立能精神舒爽，

慎安勤女士敬啓

西人按摩院

身體疲委者，惟有按摩沐浴，可以健身，本院聘有西洋女子數位，精於各種按摩術，並備電汽按摩，兼能美容術，修指甲等工作，服務非常殷勤，請一試之，亞爾培路二五七號四樓十號房間

西人按摩術

地方最優等，房間最寬暢，服務女子，極有經驗，請君一試（近北四川路八四七號樓上）

西洋女子按摩

本室特聘西洋女子年輕美麗，精於按摩，房間寬大，並備有衛生浴室，服務殷勤，招待周到，歡迎來賓一試，包君滿意，馬霍路[illegible]三十六號[illegible]一號門牌樓下房間

正宗精製[illegible]

◉ 白蓮藕粉 ◉

功效 養生調補開胃清勞吐血 有能生津中肺胃氣熱暑傷血之

本藕粉素在徽六邑向推名產……[illegible]……代售處 上海[illegible]

寒敖莫速

早泄

劉丁醫師 以六十年之經驗 專治早泄遺精陽萎等症並發售

早泄特效藥 每管大洋五元 寄費加一

診所 上海南京路西口中和行 電話九〇一六七

診時 上午十一時至十二時 下午二時至五時

德興按摩浴室

□秋季特別大減價□ 聘請按摩學校畢業女郎數位均係富有經驗

每位 洋七角半

敝院酬答顧客起見 不計金錢犧牲廿天

（地址）卡德路愛文義路口七百〇八號 請早光臨

新式按摩

西洋女子精於按摩術手術高妙並有電汽按摩藥水洗浴聘有年輕美麗中國女子助手數名服務週到請來一試包君滿意

金神父路西愛麥虞限路八百十號B字

白濁專家

跳住頼

除根白濁丸

本醫生開設診所於上海三馬路大新街口對面六百十九號門牌已五年 專治新久白濁 每日親自應診 並無在外分設診所 希患者注意 以免受欺 特此聲明

□來件□

□黃山建設工程報告（二） 金慰儂

五、錢溪閣 柱梁均已堅齊，正在釘椽，石工亦在趕修三面台坡，

六、半山寺 已派漆匠前去油漆全部，並派洋鐵匠往蓋廚房及廁所房頂，查該處爲老人峯前，鳳凰崗勝之觀賞，復與天門坎接近，亦多雄奇之觀，據遊客云，該處經整理以後，小橋流水，幽趣亦多，該寺位於萬綠叢中，朱門赭頂，若隱若現，尤爲蔚蒼天然，究竟是否過奢，當於新往驗收時一考察之，

七、雲谷寮堂 屋架已竪，現尤正在趕運中，內部裝修，亦在加緊修造，

八、道路 一、天海及獅子林兩處石級道路 據監工李報，均在加工趕修，九月底定可完成，過渡橋經雙溪閣至慈光山門之一段石路，已經修妥，並經驗收給價矣，

二、前奉 常委許公批諭，「湯口至茅蓬道路宜修」，茲因汽車有直達逍遙亭之擬議，爰將逍遙亭至小補橋（即古臥龍橋）之一段，加以澈底之翻造，以兩輪可以來往並行爲度，惟須舍灣取直，其開鑿石塌與加築駁岸工程，亦甚鉅大，需款較多，刻已開始試修一小段，以便核價格，

三、湯池通紫雲集之道路，已備料接修，

四、閻王壁所缺石欄三丈，已包與孫五甲承造天梯之鐵欄，亦經令其一併修整之，

□聯華影星甜姊兒黎莉莉女士，近在寓練習聯華新片「大路」中「鳳陽歌」曲，不日將在百代唱片公司灌片，（祥）

□名舞星李麗女士，昨晚在新新酒樓第二次招待新聞記者，第一次係女士初由平來滬，設宴於老卡爾登，此次女士進大都會伴舞，則爲第二次招待記者云，（錫）

□汪曼傑女士，及標準秘書張素珍女士，應大都會邀請，每逢星期三六兩日，唱摩登新歌，（祥）

國產 烟台啤酒 總經理上海同孚路義成公司
成箱購買 電話三四一二四號 汽車分送不取車資
泉水精製
注意 烟台啤酒瓶蓋十個可換毛巾一條
各大公司洋酒店均可掉換

軍火棺材

（丹翁）

好像從前聽人說、替人買棺材、多少非賺幾個錢不可、否則、便要觸棺頭、又有人說、一個人家裏、凡有夫婦借住同宿、便是女兒女婿、也得出些房租、否則、也要觸楣頭、這種因迷信而索錢的怪俗、不知外國有也無、然更未聽說、買賣軍火、不賺佣金就觸楣頭話、但自清末以來、所謂軍裝買辦、如承之丁、皆是了不得的好生意經、生意經好在何處、有良心的、不過賺點佣金、混帳的、簡直把外國廢棄的軍火、代官場采辦、作爲防衛地方之需、在外國人眼中、利用華人這種替買棺材索錢的心理、彷彿買賣軍火、甯開花樣數目以後、大約就笑嘻嘻的商量佣金了、所以自清末以訖軍閥沒落、軍火經手人、勿論販品怎樣、誰都相信他吃着大餑餑、還回美國參議院軍火調查會、冲口便稱中國官員、受過佣金、其實我國官吏、在賢明國民政府之下、敢說以前那些替買棺材的一類的思想、還能容其存在嗎、所可怪、這次美國參議院、他指的乃是私人軍火鉅商、且夫一國之軍火、忽涉及私人字樣、難道眞和市面上棺材店性質一般嗎、美國之大、可謂無奇不有、我國照會質問、結果自可明白、詩曰、軍火致死人。棺材裝死人。並非利人死。洋錢看得眞。官棺材不成問題耳。私軍火倒有些罕聞。絕無廢棄軍火配沙枋裏睡。死光也要等到太平之洋把手伸。

徐培根賢猶送寒衣

（露軒 自南京寄）

航空署長徐培根、甯波象山人、陸軍大學畢業、隨侍蔣奉化已近十年、前曾謠傳不測、茲據南昌歸者云、其夫人以天氣漸涼、日前親赴南昌送寒衣于徐、尙獲自出來見面數分鐘、聞其公帑部分、徐允負責清理、以性命担保、交代清楚、大約不致如外傳之悽慘結果也、

曾仲鳴之幾句話

（佩佩）

鐵道部次長曾仲鳴氏、雖入宦海、未脫書生本色、最爲新聞記者所歡迎、故汪院長來滬行蹤、輒就教于曾、曾亦知無不言、言無不盡、此次記者復値曾于其買爾業愛路新寓、曾滔滔述汪來滬診病、及訪晤王寵惠宋子文原因、謂王約在滬會晤、係兩星期前雙方電報約定、至宋子文則許久未晤、使爲一談耳、旋又述及五中全會事、謂對盧隱郇命留滬、確是積極做反對工作、但結果對氏早已於半月前離滬返港云云、蓋事實也、

青衿篇

（天倪）

今載蘇省以旱聞、旱之景象、雖見於都市、而易見於村莊、農叱爲旱所苦、首受影響者、厥爲田畯子弟讀書之事、蘇省教廳長周佛海君、謀所以維持之道、不使枯瘠赤地以枯竭、是能在根本着想者、它省之旱、亦不減於蘇、倘亦有於愁嘆之際、保障文化於總角之童乎、企予望之、爲做青衿之什、

青青子衿。鄉校弗改。夢見周公。佛光如海。山阪水隈。續啓荒昧。挂角有書。斜陽牛背。眷懷古制。土出于晨。泥塗拯拔。待廟辟雍。百里負笈。甓牖云難。文波不竭。星落騰歡。

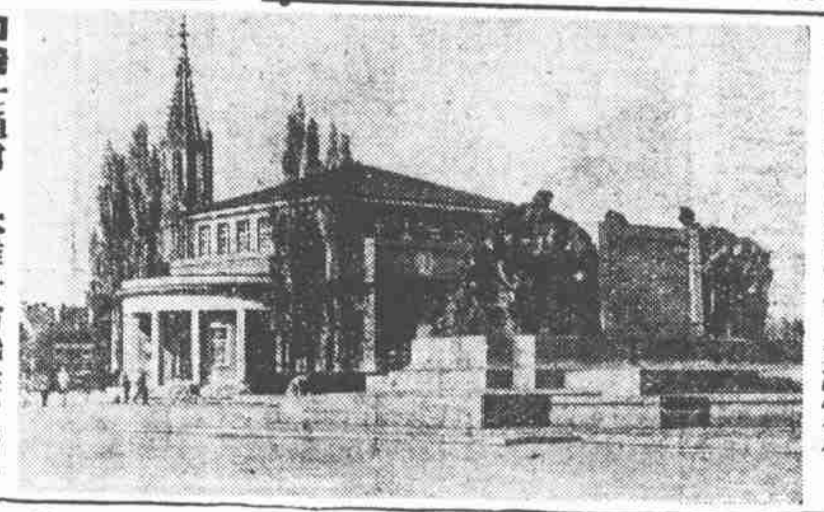

口瑞士通信 大雄丹翁先生、瑞士中國畫展、已在美術院開幕、聯邦主席林特、親到致詞、觀衆二千人、各室皆滿、名作二百八十幀、分十二室陳列、此圖卽瑞士美術院外景、（劉海粟自瑞士寄）

易君左放爆竹的話

（白露）

以閒話揚州一書、惹起揚州人閑話之易君左君、因調停無法、迄今未能解決、最近顧聞中委王柏齡氏、願出調解、王在揚州、頗負衆望、易乃向王表示、如王允調停者、則願自鎭渡江、乘汽車赴揚州、沿途在車中燃放鞭炮、直至揚州爲止、當面向揚州各代表道歉、王頗贊其態度之坦直光明、允與揚屬八邑代表商洽、但有人謂揚屬各代表中、有表示未能滿意者、王乃表示不願再預聞此事、一說則謂事已談妥、易將實行放炮道歉、則均待證實云、

絞盤牌香烟
白錫包
並世無雙

麟足

（丹翁）

蘭華公司經理廣東趙甫臣先生、購得三代玉畫象一片、車以䡝女子牽、不知紀何故事、奇鳥異獸、間以喬木、去妙飛動、實漢武梁祠所從出、惟諸媚娃、有纏足如蓮瓣者、所謂麟趾、祥物也、西洋高跟鞋、曷嘗不與同風、北平人睢罵作賤蹄、宰鴻翁方嗅等佛手、予戲摹其一、頎頎之矣、豈減摩登、

口清道人李梅庵書聯、擅打破紀錄、誠如丹老所記 智常一聯外、愚尙見李書「冊有圖書典室」「胸懷道德文章」、六言篆聯、拔語冊室二字頗僻、三日後始發見此種筆誤、於術藝外、亦別開生面也、

冠蓋京華

【六四一】 【天笑】

口廿五口 賃家

金小姐所住的，雖則小小一間亭子間，在芳宸心目中，是一個溫柔鄉，安樂窩。這時他們隨意談天，從陶南山的家庭，漸漸談到各人自己的家庭。不過他們兩人，同含着一個意思，正要談到切近的地方，芳宸覺得丁女士，是待人接物，十分親切可愛的人。可是今天第一囘來，便留着吃夜飯，似乎太老實，太不好意思，况且這位李先生，又是從來不曾見過面的人。金小姐說：

『那倒沒有關係。這位李先生，也是很豪爽的人，我們昨天也一同出去遊玩過的了。至於丁雪雪，伊本來邀了我好幾囘，敎我住到伊家裏來。一半是我和伊的感情，平素很好。二來，伊一個人住在這裏，覺得寂寞，要我陪伴陪伴伊。但我向來不大願意打擾人家，住到這裏來，伊一定不要我貼伊錢的。』

『這却不好。那是長年的事，覺得於心不安』芳宸說。

『原是呀！所以我這一囘住到這裏來，却和丁雪雪是約法三章的。經伊答應了，我纔搬到這裏住了。』

徽州風鶴一瞥

（黃犢 屯溪自寄）

徽州處萬山叢疊中、洪楊之役、曾湘鄉誤於李次青守城不守險之策、爲髮軍所乘、浩瀚馳突、久始奏捷、此談徽地防務者所應知者也、一月以來、忽有小股之匪四百餘人、竄至距屯溪九十里之黃尖、雖壯丁隊擊退、復陷祁門縣城、旋他去、未幾、匪又入徽之黟境、陷休甯漁亭、繼被攻潰、紛向藍田黃山等地奔竄、而居民心驚風鶴、寢不安枕矣、自黟祁至休邑、距離皆百里、轎行朝發暮至、尋常轎金、固定每里五六分不一、長途尙可少減、而此次避難往休者、轎資索至每里一元、有人爲之計算、僅漁亭一役、自黟赴休轎費、已損失二萬元之鉅、更有自休遷向杭者、平日汽車一乘約四十元、臨時增至百元左右、小船自徽杭公路通後、已若無人過問、茲則亦得大利、休甯城中居民、雖有婦孺移至杭滬、大都不攜箱籠、而官紳亦尙鎭靜、卒獲無恙、然終冀在徽者爲捍衛桑梓計、勿忘守城不如守險之前訓也、

鄭沅中風之况

（小愼）

長沙鄭叔進先生沅、文章道德、稱譽於時、以名太史粥書海上、今年六十有九、猶日揮毫不倦、隱居滬西慈厚北里、坐擁書城、足徵高致、前數日、右臂忽覺微麻、醫囑靜養、尤以握管爲戒、至二十日之夕、運肱漸可如恆、晚卽爲人書聯十餘幅、便面數幀、夜逾午始寢、洎次日午後、鄭先生例須起身時、其夫人驟聞先生偃臥榻上、喚人聲若呻吟、夫人方病、亟往視、子媳等亦趨侍側、則先生右臂已不遂、舌強語不能解、且焦燥不堪、立延西醫診治、醫謂腦中血管有障、須待一來復之經過如何決定、其好友姬佛陀先生往探其疾、尙能舉左手相握、唯僅以目示意、不能發語、先生爲一代名流、知者皆冀其早占勿藥也、鄭先生有短主簿之目、而神采弈弈、肌膚豐潤、談笑類中年豪士、月入筆資、約逾千金、但家用亦鉅、繼室夫人以外、有元配所生之子及媳、繼室之女暨壻與外孫若干人、僕媼五六輩、咸仰給於先生云、

百十醉非百壽

（伊人）

日前本報所載百壽記盛一則、（見九月十九日報）實爲一百六十壽之誤、蓋四行儲蓄會主任錢新之君、今年逢五十壽、朋儕便爲稱觴、因知鹽業銀行陳蔗青君、永安紗廠經理郭順君、亦皆壽五十、而永安公司經理郭樂君、則恰屆花甲、衆遂爲四君合慶百十、但十六日大東壽筵發時、郭順君適赴香港、於是百十變爲百六、濟濟蹌蹌、極一時之盛、唯壽翁中並無大陸銀行之沈爾昌君也、前記徵誤、補正如此、

交易所禁阻女子之風波

（神慮）

二十二日上午、某君坐自備汽車、挈其夫人金雯女士、至愛多亞路華商紗布交易所、入門登樓、在市場口之休息室門、爲一稽查所阻、謂本交易所禁阻女子入內、某君詰以稽查符號、卽出示證實、稽查答以向不佩帶、且對其夫人言、如再不下樓、卽將驅逐、某君怒甚、乃與此稽查同往理事室詰問、而理事尋置之不理、云應向總務科交涉、及至總務科、科中人員以係奉理事會議决命令、某君復詰以何不貼出布告、以便女界周知、况現在男女平權、女子亦有正當職業、如到交易所、或做交易、或訪親友、豈可妨害自由、總務科人員與稽查、皆以惡言相報、某君以所中理事不負抑制員役責任、因此提出嚴重交涉、恐將起一番糾紛矣、

南京將有倒老爺

（愛嫣）

南京地方、向來對於排洩物的糞穢、是一個嚴重的問題、南京的城廂內外、全都是糞坑、一般居民、除了有許多大宅子、家裏自有糞廁外、其餘都是就近往糞坑裏倒、也有離糞坑遠、懶得往前走、就在空曠地方、或在池塘裏、溝渠裏、把便桶傾倒了、因此臭氣撲鼻、不合衛生也就可想、市衛生局、市工務局、也沒辦法、現在不是在設計處置首都的下水道嗎、聽說曾經派人到上海來調查過、像公共租界法租界那樣的處置糞穢法子、因爲抽水馬桶逐漸增多、他們的排洩物從水管到糞池、全是新式設備、經費既大、南京也辦不起、現在只好仿上海的華界辦法、將糞穢包給人家、每天清早派人到各家收取、這也蘇滬一帶、本來的辦法、有些專以倒馬桶爲事、人稱之爲倒老爺、以後的南京、恐怕要添這一種倒老爺的新官制咧、

海鷗小譜

（走火）

口二口 余家藏面被焚者、有「子餘」「季芙」『邃郡翰墨爭傳頌』、『雲水光中洗眼來』及「无想道人」五印、幷有姚朋圖手跋、附錄如後、『海鷗小譜初印本一冊、首葉有无想道人四字印、乃秋谷自藏本也、『子餘以沈氏新刻晨風閣叢書三函易去、予乃有以羊易牛之喜、用秋谷自題原韻、賦二絕句博笑、『風花憔悴儘當時、小印猩紅異代思、馬滑霜濃歸去晚、送行可有李師師（美成以本事詞得官事、適與秋谷相反）、『風雅年來事事乖、抱書相對好情懷、易牛須儆平生愛、附驥新添本事佳、『癸丑除夕、守歲金菊巷寓廬書、婁東姚朋圖古鳳』（跋下鈐「姚」「朋圖」兩印）

口亭林刀繩語所本 口剳札標口 （飲光）

顧炎武當淸初時、高風亮節、秉母遺教、不事二朝、有欲薦之仕淸者、顧致函中、有倘再見逼、有刀與繩在語意、初讀其文集、以爲顧氏矯若雲鶴、因弃舉羅所得羇絆、唯竟以刀繩爲言、似覺砰砰之見、類乎溝瀆中之所爲、不亦貽大雅之誚乎、及覽晉書顧榮傳、榮與州里楊彥明書曰、吾爲齊王主簿、恒慮禍及、見刀與繩、每欲自殺、但人不知云云、蓋齊王冏爲八王之一、不足共事也、然後知刀繩之言、始於彥先、亭林所稱、原有所本、且爲同宗故實、觚僞因語無泛設哉、

口歌星汪曼傑口

口隨書所見口 【迦公】

陸雲瑨醫師、縣壺海上白克路及平里、術旣精而性好善、予戚楊夫人病項結核、呻吟匝月、經陸爲奏刀圭、霍然愈、遂捐助藥資千羊、陸乃發診一月、僅取號金二角、以楊夫人之德、廣陸君之道、旣者兩多之、

有人應試、誤以爲湯爾和爲淸初之湯若望、嘗記欽人楊光先著不巳得一書、專攻湯若望之短、湯以是黜、此公之誤、殆亦所謂不得巳乎、

口口口

錦片前程

（六〇九） 恨水

第廿八回 知之不爲本黨務同罪 強而後可豈草木無情

辦道做主官的人、還不能在公事以外、叫局員辦兩件事嗎、我本來也就打算不收的、可是這個送貨人可惡、一定要賞錢、我若不收、倒要反損失去兩塊錢了、說着一笑、他這一笑、分明是無可奈何、借着自圓其說的、正芳還就想到、自己乃是來做說客的、應當見機行事、怎好讓他難爲情、便笑道、頂頭上司、送東西給你、這是特別高興、你若是不收、倒小看了他了、他會生氣的、爲了不收這去得罪上司、你未免有些不値得吧、

齊刀辨

（冤家相）

口四口 此固爲面文多字所致、若「齊之夻化」刀、面文僅四字、尙有餘地、何更減省、且此刀外緣不斷、不類四字刀、面類三字刀、若爲齊夻化刀之去「夻」添「之」、則于理不通、民國九年、予客居津門、嘗從湖縣陳氏齋觀齊刀、先後計百餘品、而「齊之化」刀在焉、據鄉泉匯新列之原品也、細審之、乃後人將齊夻化刀改「夻」字爲「之」字、刀痕顯然、可知實無「齊之化」刀、泉匯、載九字刀一品、文曰「齊邑陵昌左邑之夻化」刀、李氏曰、齊刀六字者巳罕、九字者僅見、此品爲鮑麗泉泉部所藏、鮑氏原刀、現無查攷、十餘年前、予在武林冷攤、購得九字刀一品、面文與泉匯所列同、惟文字呆滯、制作板正、且其外緣無隆起紋、似與建邦刀及三字刀爲一類、則不應曰「之夻化」、旣曰「之夻化」、則外緣應作隆起紋、可見其爲後人所僞、不明當時規制、任意造作奇異以欺人、近日所見有三字刀添刻者、有完全翻鑄者、其面文尙有二種、曰「齊建邦就夻化」、曰「齊由化」、其爲後人所僞爲之者、字無意義、若爲左成之夻化」、皆無意義、二種皆非之、李氏于可稱、李氏于此品獨加詳辨何也、蓋亦一時爲好奇心所眩耳、

口空谷傳聲口

苦瓜

（曼妙）

嗜辣者每以爲辣有鮮味、更有以爲苦亦有鮮味者、如苦瓜之類是也、苦瓜一物、江南人每不食之、云湘人頗嗜苦瓜、而北方人則入口卽吐、實亦不盡然、余在北平、曾屢食苦瓜、覺於苦中確有回味、食苦瓜嘗在新秋、回憶某歲曾食苦瓜數次、與梅畹華偕、畹華亦頗嗜苦瓜者也、瓜雖苦而色頗綠、性涼、能解暑毒、余不嗜辣、而能吃苦、或曰雖苦、頗耐人尋味、不敢不吃得苦中苦也、

長江舟中迴顧

口四七口 王逸樵

蓋擧天時地利人和三者兼備、故日本棉業界、乃能顯此偉大之原動力、而國民教育普及、又其數果之最大根源也、現就日本男女各工、列表如下、

昭和七年	紡紗 男工人	紡紗 女工人	織布 男工人	織布 女工人
一月	二二、五八一	一〇二、〇一〇	五、五五一	一二、九八八
二月	二一、八二八	一〇一、九九九	五、四七六	一三、三七三
三月	二一、五七四	一〇四、〇一四	五、四五〇	一三、五五四
四月	二一、三三三	一〇五、五八七	五、三三九	一三、五六四
五月	二一、二七〇	一〇七、八四二	五、三八八	一四、六六三
六月	二一、二八三	一〇七、六五五	五、三四五	一四、六四一
七月	二一、〇二二	一〇七、三七〇	五、三〇七	一四、六九七
八月	二〇、八二九	一〇六、四九五	五、三五四	一四、九〇四
九月	二〇、七七七	一〇六、九六五	五、三三三	一六、一五八
十月	二〇、五一七	一〇六、一三八	五、三四一	一六、八五四
十一月	二〇、四七九	一〇五、四三三	五、三二六	一七、二一五
十二月	二〇、三五七	一〇五、九〇九	五、三三一	一七、五七八

就上表觀之、大概女工比男工約五倍、女工多係十七歲左右之少者、全都國民教育旣畢、尙於各工場施以特設之職工教育、如心身之鍛鍊、及修養、極端注意、以故男女職工志力向上、能於事業上獲此好果、此爲茲事之主因也、又日本原來非產棉之國、往往向美國、埃及、印度及中國等國、購入各種大宗棉花、且就各種特徵以爲取捨、順應需要而定製品、以數十年之經驗、

一片冰心記

（如是）

有贏生者、曾宦蘧務、漸有名於世、國府成立後、生因遂退閒家居、好遊衎、識一雲娘、納之、越數載、生境浸窘、且性戇不知愛爲何物、雲娘知生不可與共、某年春、遂爾仳離他去、生懊喪萬分、跡爲之晦隱、乃不數年復出現於歌台舞榭間、又與冰女士卿卿我我、行必比肩、華燈初上、恆見之於交際場中、人均豔之、未幾、生復有異謀、蓋欲演一齣美人計、欲陷友豪墮其術中、此一豔緣最所以日往來於人目也、於是某實業大王、及其鄉友河東一郎、曾相酬酢弗絕、項莊舞劍、意有所屬、而歐陽重交誼、不及其它、生亦惟碌碌洋興嘆而巳、會有某士者、極讚賞女士聰慧、嘗偕之逭海濱、女士每訴其豔驗情薄、某士則力勸其歡好、女士領之、迨近日、女士突向生要求獨立、且願貼生二萬金俾生另娶、生聞之、至頗爽氣、不知所可云、